

Județul Botoșani
Comuna Nicșeni
PRIMAR

R A P O R T U L P R I M A R U L U I

Cu privire la starea economică , socială și de mediu a comunei NICȘENI la finele anului 2012

Doamnelor și domnilor consilieri locali,

Stimați invitați

Obligația Primarului comunei de a prezenta în fața dvs Raportul de activitate anual este în același timp și un privilegiu pe care mi-l acordați pentru a face o sinteză a activității mele, cu aspectele ei pozitive sau negative.

În conformitate cu prevederile legii 215/2001, modificată și completată ulterior . vă prezint Raportul cu privire la starea economico-socială și de mediu a comunei NICȘENI , raport care constituie momentul bilanțului , ce se referă la capacitatea efectivă a administrației publice locale de a gestiona și rezolva în nume propriu și cu responsabilitate treburile publice , patrimoniul localității în interesul comunității locale.

În conformitate cu prevederile art. 5 din Legea nr. 544/2001 privind liberul acces la informațiile de interes public și ale art. 10, alin 3 din H.G. nr. 123/ 2002 pentru aprobarea Normelor metodologice de aplicare a Legii nr. 544/2001 privind liberul acces la informațiile de interes public , primarul comunei NICȘENI face public Raportul de activitate pe anul 2012 .

În perioada anului 2012 am avut în atenție respectarea planului strategic de dezvoltare socio-economică a județului Botoșani pe termen mediu și lung.

Am reluat mandatul de primar al Comunei NICȘENI , hotărât sa reprezint cât mai bine interesele și nevoile cetățenilor , să conduc Comuna NICȘENI spre standardele unei comune europene. În campania electorală nu am făcut promisiuni exprese și aceasta numai din cauza nesiguranței sustenabilității bugetului local pentru proiectele propuse.

Pentru a duce la bun sfârșit ceea ce ne-am propus să realizăm , avem nevoie de răbdare și realism din partea cetățenilor din comuna NICȘENI , de o gândire obiectivă asupra marilor probleme cu care se confruntă comunitatea și de participarea locuitorilor comunei în procesul administrativ de luare a deciziilor într-un mod legal și deschis . În calitate de șef al Administrației Publice Locale, am impus ca întreaga activitate să se desfășoare cu respectarea prevederilor legale. În fapt, toate cele 124 de Dispoziții pe care le-am emis în anul 2012 , au primit viza de legalitate din partea Instituției Prefectului, același lucru fiind și pentru toate cele 37 hotărâri ale Consiliului local (13 hotărâri au aparținut C.L. din madatul anterior, iar 24 hotărâri au fost ale C.L. actual)

Încerc să alcătuiesc o echipă în instituția primăriei , care să poată să rezolve în timp util nevoile comunității . Am colaborat foarte bine cu Consiliul Local care a susținut politicile publice locale propuse pentru administrarea și dezvoltarea comunității , indiferent de apartenența politică a consilierilor.

Principalul obiectiv al activității noastre este acela de a crea o administrație publică locală eficientă , în folosul cetățeanului. Dezvoltarea Comunei NICȘENI trebuie să se realizeze în mod echilibrat . Bani sunt de o covârșitoare importanță pentru realizarea unor investiții de anvergură , dar la fel de importantă este gestionarea eficientă a bugetului , ca urmare a identificării și prioritizării nevoilor.

CAP. I. Starea economică

Cu siguranță , cel mai important capitol, despre care orice raport trebuie să aibă date cât mai exacte , este acela al veniturilor la bugetul local, al politicii fiscale în raport cu celelalte politici economico- sociale, de administrare a acestor venituri potrivit legii și , nu în ultimul rând , de strategia elaborată privind cheltuirea acestora.

În anul 2012, sumele obținute la bugetul local au fost următoarele :

- Impozite și taxe de la populație 389 883 lei
- Impozite și taxe de la persoane juridice 4903 lei
- Venituri din concesiuni și închirieri 9575 lei
- Alte venituri 4980 lei
- Cote din impozitul pe venit 291010 lei
- Sume alocate de la Consiliul Județean pentru echilibrare 50000 lei
- Sume defalcate din TVA 1548237 lei
- Sume provenite din amenzi 8043 lei

TOTAL VENITURI : 2.306.631 lei

Cheltuieli:

- Autorități executive 310410 lei;
- Cultură 13835 lei ;
- Ordine publică 69209 lei;
- Gospodărie comunală 65434 lei;
- Protecția mediului 25622 lei<
- Învățământ 1289284 lei
- Drumuri și poduri _187338 lei ;
- Alegeri locale 54950 lei
- Alte servicii _____.

TOTAL CHELTUIELI – 2.190.417

Pe teritoriul comunei NICȘENI își desfășoară activitatea un număr de 31 de operatori economici sub diferite forme : societăți comerciale, persoane fizice autorizate, societăți agricole. Situația după domeniul de activitate se prezintă astfel : 12 agenți – comerț , 4 – prestări servicii, 1 – confecții tricotate, 1 – sanitar, 1- sanitar veterinar , 3 în domeniul exploatarei terenurilor agricole.

Rata șomajului în comuna la finele anului 2012 este de 3,5% , cu un număr de 24 șomeri înregistrați la Agenția Județeană de Ocupare a forței de muncă, media pe județul Botoșani fiind de 4,85%, iar la nivel național 5,82%

CAP . II. Agricultura

Analizând situația terenurilor agricole din comuna NICȘENI cu cele 3 localități : NICȘENI , DOROBANȚI și DACIA situația se prezintă astfel :

- Total extravilan comuna Nicșeni - 4328 ha
- Total intravilan comuna Nicșeni – 386 ha

Numărul locuințelor din comuna Nicșeni :

- Localitatea Nicșeni - 412;
- Localitatea Dorobanți -593;
- Localitatea Dacia - 43

În total numărul locuințelor se ridică la 1048 din care nelocuite, 77.

Din punct de vedere al categoriei de folosință terenurile agricole din localitate au suferit modificări semnificative

Situația se prezintă astfel :

- Teren agricol – 3828 ha din care : Arabil - 2864 ha
- Pașuni – 736 ha
- Fânețe – 220 ha
- Livezi – 2 Ha , vii - 6 ha
- Teren forestier - 67(49 Ocolul Silvic Dorohoi – 18 ha pers.fizice și juridice).

Suprafața totală a comunei - 4539 ha .

În ceea ce privește efectivele de animale situație cu totul diferită , acestea eliminându-se permanent .

Efectivele de animale la finele anului 2012 se prezentau astfel :

- Bovine – 1220 cap
- Cai – 580 cap
- Ovine – 5500 cap
- Caprine – 140 cap; porcine - 590
- Pasări – 20180 cap.
- Familii albine – 215 fam.

Numărul de gospodării pe sate : Nicșeni- 440; Dorobanți – 600, Dacia – 45.

Utilaje agricole : tractoare până la 45 c.p. – 13 buc

46-65 c.p. 43 buc.

Combine recoltare păioase - 4 buc.

Mașini ierbicidat - 4 buc

Prese îmbalotat - buc.

Suprafețe agricole exploatate de societăți comerciale:

Sc.Arland srl Răchiți ; proprietate- 209,64 ha

Arendate - 27,97 ha.

SC Agriterenuri sa Buc. proprietate - 51,26 ha

SC Agrotexas Cyti - srl Roma arendă - 150,99 ha

Pentru agricultura comunei NICȘENI anul 2012 a fost unul capricios cu cele mai mici producții din ultimii 20 de ani .Deținătorii de terenuri din NICȘENI se confruntă cu lipsa forței de muncă pentru că populația este îmbătrânită , lipsa pieței de desfacere în special la animale, cereale și produse lactate , iar prețurile sunt descurajante pentru producători . Un fenomen alarmant care ia amploare, îl reprezintă înstrăinarea suprafețelor de teren agricol ceea ce denotă lipsa forței de muncă dar mai ales gradul de saracie al oamenilor din comuna noastră, nevoiți să - și înstrăineze proprietățile la prețuri relativ mici.

Pentru preluarea laptelui de vacă , ponderea activității o deține SC Fyve Continents srl, și în procent mai mic, doar printr-un punct de colectare- S.C. Solomonescu.

Sectorul de creștere a animalelor încă mai poate aduce profit agricultorilor comunei în condițiile în care Statul acodă subvențiile, dar și aici în anul 2012 criza furajelor și a personalului de muncă a condus la diminuarea efectivelor în special în gospodăriile mici.

CAP. III. Starea Socială

Trăim într-o societate aflată în continuă mișcare, în care valorile și prioritățile se schimbă rapid , în care ritmul de asimilare a noilor informații este în continuă mișcare . O dată cu preluarea componentelor europene ale unei societăți civilizate am preluat și sistemul de protecție socială .

Abia acum învățăm că avem datoria de a -i ajuta pe cei aflați în nevoie , de a -i ajuta pe cei care nu găsesc drumul cel bun în viață , de a proteja pe cei care nu au nici o vină pentru situația în care se afla și cel mai important de a nu -i judeca pe cei care , cu greu, au cerut ajutor unui sistem care chiar și după 20 de ani înaintează cu dificultate în economia de piață, a acumulării de capital. La baza funcționării corecte a serviciului social stau legile care reglementează și legalizează acțiunile venite în sprijinul comunității locale.

Plecând de la prevederile legilor mai sus menționate serviciul social a înregistrat și rezolvat mai multe cereri înregistrate , după cum urmează :

- Au fost înregistrate 18 cereri pentru acordarea ajutorului social conform Legii 416/2001, dar au îndeplinit condițiile legale de acordare doar 7 familii.
- Pentru ajutorul de încălzire al locuinței au fost înregistrate un număr de 63 de cereri.

Conform OUG 105/2003, privind alocația familială complementară și alocația de susținere pentru familia monoparentală s-au înregistrat :

- 61 dosare pentru alocația familială complementară
- 6 dosare pentru alocația familială monoparentală sau complementară

- Conform Legii 148/2005, privind susținerea familiei în vederea creșterii copilului s-au întocmit 16 dosare.
- Ajutoare de urgență acordate în anul 2012 - 22 cazuri

Alte demersuri ale serviciului social care au venit în sprijinul comunității locale sunt cele de consiliere și monitorizare. Au fost consiliate familii care se aflau în mijlocul separării legale și de stabilire a custodiei minorului.

Un important capitol în munca asistentului social îl ocupă protecția și interesul superior al copilului. În acest sens au fost întreprinse demersuri intense de depistare a familiilor cu mulți copii, venituri mici, stare materială precară, risc ridicat de abuz fizic, psihic, sexual.

În cursul anului 2012, au fost achitate integral sumele cuvenite persoanelor beneficiare a venitului minim garantat și al celor care au primit aviz favorabil privind ajutorul de încălzire pe perioada sezonului rece, precum și indemnizația celor 11 asistenți personali ai persoanelor cu handicap.

CAP. IV. Cultura

În acest an la câminul cultural s-au desfășurat din păcate foarte puține activități culturale – distractive, rezumându-se doar la un spectacol prilejuit de campania electorală, câteva întâlniri cu scop administrativ sau politic. Punem această situație și pe seama faptului că nu există o persoană încadrată pe postul de referent cultural, menținându-se restricțiile de angajare.

Activitatea spirituală

CAP. V. Starea Civilă

În decursul anului 2012 la serviciul de stare civilă a primăriei noastre au fost întocmite 65 acte, fiind înregistrate tot atâtea fapte de stare civilă. Iată cum arată tabloul sinoptic al evidențelor de stare civilă:

- Acte de naștere înregistrate – 5 dintre care 4 transcrieri ale nasterilor înregistrate în străinătate.
- Acte de căsătorie înregistrate – 14
- Acte de deces înregistrate – 41

În cadrul activității desfășurate în acest serviciu s-au mai eliberat un număr de 93 certificate de stare civilă după cum urmează:

- Certificate de naștere – 26
- Certificate de căsătorie – 19
- Certificate de deces – 48

Tot în acest serviciu s-au mai eliberat un număr de 14 extrase pentru uzul organelor de stat. Este bine de știut că la serviciul de stare civilă se operează în registrele de naștere și de căsătorie sentințe de divorț. Astfel s-au operat 12 sentințe de divorț și s-au făcut 85 comunicări de mențiuni. Totodată, în conformitate cu HG 495/1997 s-au eliberat 14 livrete de familie.

CAP. VI. Populatia Localitatii

Populatia localitatii la sfarsitul anului 2012 este 2615 locuitori . Din pacate foarte multi tineri sunt plecati in străinatate la muncă 52 persoane total Cauze ale plecarii in strainatate:

- Lipsa locurilor de munca in localitate sau in apropiere , care sa permita tinerilor sa se stabilizeze aici.

In structura populatia se prezinta astfel :

- Sex masculine – 24
- Sex feminine – 28

- Cei mai in varstnici locuitori ai comunei sunt: Ivas Ecaterian, Toma Maria,Romanescu Emilia, Sofronea Adela - 94 de ani, Filip Vasile -93 ani , Rusu Neculai , Borceag Hareta ,Pîtea Ștefan - 92 ani, Pălimaru AurelCostaș Dumitru,Damian Aglaia-91 de ani

-

Pe sate populatia se prezinta astfel :

Sat	Total	M	F
NICSENI	927	432	495
DOROBANTI	1502	702	802
DACIA	181	78	92

CAP . VII. Sanatate

In comuna functioneaza un cabinet medical individual – medical de familie , dr. Serban Katalin, care asigura asistenta primara la nivelul comunei. Activitatea medicala s-a desfasurat in dispensarul din localitatea Nicseni. Este o activitate în general mulțumitoare, persoanele aflate în lista celor care beneficiază de asigurări de sănătate beneficiază de servicii corespunzătoare. Probleme se întâmpină cu persoanele fără venituri dar acestea sunt rezolvate la nivelul Casei Județene de asigurări de sănătate.

Localul este vândut din patrimoniul Consiliului local ,ocupă întregul parter de la Blocul de locuințe, nemulțumirea este că nu se defășoară actul medical pe întreaga suprafață cumpărată cum s-a stabilit la data tranzacției (anul 2009)

CAP . VIII. Invatamant

In comuna functioneaza 3 scoli si 3 gradinite : Scoala cu cl I-VIII Nicseni, Scoala “Mihai Constantineanu “ cu cl. I-VIII Dorobanti si Scoala cu cl . I-IV Dacia. Gradinite cu program normal Nicseni, Dorobanti si Dacia. Cele 6 institutii de invatamant functioneaza cu un nr. de 16 salariati in care invata un numar de 251 elevi si prescolari.

CAP . IX. Biblioteca comunală

În anul 2012 biblioteca comunală a funcționat , cu un fond de carte diversificat, de 11400 volume . Există spațiul necesar – sala de lectură.,dar fără angajați . S-au achiziționat un număr de 7 calculatoare prin Proiectul „Biblionet”, care din păcate nu sunt utilizate.

CAP . X. Activitatea sanitar – veterinară

Anul 2012 în gospodăriile din comuna Nicșeni , nu s-au semnalat cazuri deosebite în ceea ce privește pesta porcina sau alte boli.

Activitatea sanitar – veterinară la nivelul localității este asigurată prin intermediul cabinetului veterinar , condus de dr. Boariu Elena și 2 angajați. Aceștia au acordat atenție continuă stării de sănătate a animalelor , împreună cu comandamentul antiepidemiologic local.

Se întâmpină dificultăți în privința aducerii la zi a registrului electronică de evidență a animalelor, o mare parte din vină revenind proprietarilor care nu declară efectivele care ies sau care se adaugă în cursul anului.

CAP. XII. Infrastructura locală

Lungimea totală a drumurilor este de 37 Km, din care drumul județean 296 traversează comuna pe o distanță de 5 Km, două drumuri comunale pietruite Nicșeni- Costești și Nicșeni Dacia, drumuri sătești - 24 Km .

O mare problemă resimțită acut în anul 2012 este în privința apei curente ,canalizare și stație de epurare. Nici nu putem spera la o rezolvare în viitorul apropiat ,dar cu rezolvare mai imediată trebuie să avem în vedere săparea de puțuri la adâncimi de cca 30-40 m.

CAP . XIII. Situații de urgență

Comitetul local pentru situații de urgență este condus de către primar și are un angajat și 29 de voluntari. CLSU a participat în 2012 la stingerea a 2 incendii fără victime omenești. Chiar dacă figurăm printre comunele cu un număr redus de incendii se impune în continuare informarea populației cu privire la măsurile de prevenire și stingere a incendiilor și sporirea numărului de controale preventive.. Tot cu acest serviciu au fost asigurate măsurile de siguranță și paza la cele 3 secții de votare atât la alegerile locale cât și la alegerile parlamentare.

CAP. XIV. Mediu

Factorii de mediu care influenteaza viata populatiei se impart in mai multe categorii de referinta : pe de o parte factorii poluanti care dauneaza mediului sub anumite forme si imprejurari, pe cealalta parte, factorii care impiedica alternarea continua a acesteia.

Daca ne raportam la comuna Nicseni putem spune ca am avut, avem si probabil vom avea poluare, care poate proveni din surse ocazionale sau provocate de om. Toate aceste surse au fost prezente in comunitatea noastra si probabil vor mai ramane, dar avem o mare datorie: de a lupta pentru micșorarea acestora si reducerea efectelor negative. Daca ne referim la poluările ocazionale , impotriva acestora se poate actiona rapid izolandu-se si facandu-le sa dispara cat mai curand posibil.

Avem insa o categorie de factori poluanti din cauza unei intelegeri gresite din partea locuitorilor , foarte des raspandite in asezarile rurale si acestea sunt legate de aprinderea voita a diferitelor materiale fie ele vegetale, sau de alta natura, fie pentru un scop anume sau doar pentru distrugere , factor ce este foarte greu de controlat intrucat se produce instantaneu si, in marea majoritate pe timpul noptii. Din acest punct de vedere aproape ca nu se mai poate interveni si, de aceea , creste pericolul unui dezastru cauzat de lipsa de suparveghere a focului. Exista un factor important asupra carui va trebui cu siguranta sa meditam cu mai multa atentie . Acel factor este omul, care trebuie sa aiba o conduita adecvata atunci cand traieste intr-o colectivitate civilizata, dar nu numai atat, ci oriunde s-ar gasi sa fie constient de rezultatul actiunilor sale impotriva mediului.

Îmbucurător este că tot mai mulți locuitori apelează la sursele alternative de căldură (panouri solare) și mulți intenționează să adreseze cereri la Agenția de mediu pentru a beneficia de Programul „Casa verde”

Avem în atenție să nu diminuăm suprafața ocupată cu spații verzi și dimpotrivă conform cerințelor să la extindem în zona de intravilan până la 35m.p./locuitor.

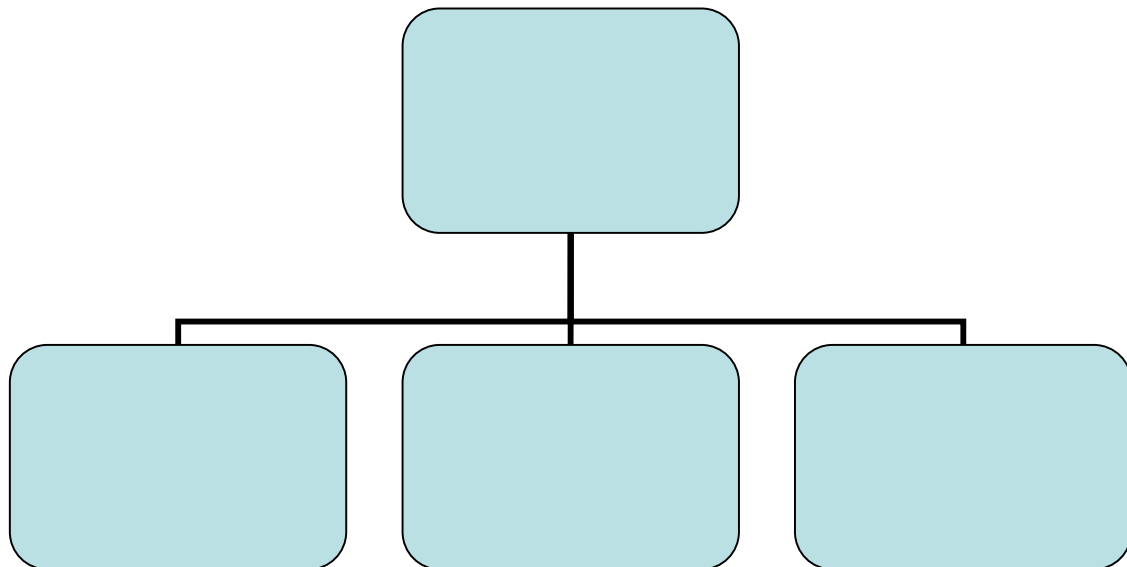

Data _____

Primar,

Gaidur I.